



**MISE A JOUR DU DOSSIER TECHNIQUE AMIANTE
EVALUATION PERIODIQUE DES MPCA
A INTEGRER AU DOSSIER TECHNIQUE AMIANTE**

RAPPORT n° A 8342 du 08/09/2021

1) IDENTIFICATION DE LA MISSION

PORTEE DE LA MISSION :

- Evaluation des MPCA précédemment repérés selon grilles réglementaires

COMMANDITAIRE :

**UNIVERSITE PARIS NANTERRE
Direction du Patrimoine
200 avenue de la République
92001 NANTERRE**



IMMEUBLE CONCERNE

**AILES B.U.
Campus de Nanterre
92000 NANTERRE
date de construction : 1971**

PROPRIETAIRE

UNIVERSITE PARIS NANTERRE

REALISATION

DIAGTIM (Sarl Sophie Renversez Architecture) - 17, Breteuil, av. de Mormal, 59 800 LILLE
assurance Mutuelle des Architectes Français police :155128/B

OPERATEUR(S) :

Axel CAILLIAUX certification AFNOR ODI/AM/07091699 valide jusqu'au 27/06/2022
Sophie RENVERSEZ certification AFNOR ODI/AM/14035799 valide jusqu'au 27/06/2022
Sophie Renversez, certification AFNOR, ODI/AM/14035799, valide jusqu'au 27/06/2022,
architecte D.P.L.G., gérante, signataire

LABORATOIRE :

S.O. (pas d'analyse requise)

ECARTS SUR LA MISSION

néant

SOMMAIRE

- 1) Identification de la mission**
- 2) Conclusions de l'évaluation**
- 3) Conditions de réalisation de la mission**
- 4) Recommandation de gestion**
- Annexes (pagination indépendante)**
 - cartographie : 5 planche(s)**
 - fiches d'évaluation**
 - certification des opérateurs et assurance**

2) CONCLUSIONS DE L'EVALUATION

CONCLUSIONS SUR REPERAGE LISTE A

aucun flocage calorifugeage ou faux-plafond susceptible de contenir de l'amiante n'a été repéré

CONCLUSIONS SUR REPERAGE LISTE B

Il a été repéré des produits et matériaux de la liste B de l'annexe 13-9

Produits et matériaux de la liste B amiantifères

EXTERIEURS

coffrage perdu de poteaux de soutien poteaux en soutien des 3 escaliers de liaison - repérage du 01/10/2014 - MISE A JOUR de l'état de conservation	non dégradé - risque dég.: faible recommandations : Evaluation périodique
--	--

AILE OUEST (aile E)

coffrage perdu de poteaux au rez de chaussée, salles de lecture (vol. 25 et 26) - 2021 : recouvert de toile de verre toile abimée localement (chariots) repérage du 01/10/2014 - MISE A JOUR de l'état de conservation	recouverts - risque dég.: faible recommandations : Evaluation périodique
conduite de ventilation en amiante ciment, allure verticale au rez de chaussée dans les sanitaires (vol. 51) se poursuivant au dessus à l'entresol (vol. 57 - repérage du 01/10/2014 - MISE A JOUR de l'état de conservation	non dégradé - risque dég.: faible recommandations : Evaluation périodique
conduites en amiante ciment, allures horizontales au sous-sol dans le vide sanitaire (vol. 95) - repérage du 01/10/2014 - MISE A JOUR de l'état de conservation	non dégradé - risque dég.: faible recommandations : Evaluation périodique
conduite en amiante ciment, pied enterré au sous-sol dans le vide sanitaire (vol. 95) - repérage du 01/10/2014 - MISE A JOUR de l'état de conservation	non dégradé - risque dég.: faible recommandations : Evaluation périodique
débris de conduite en amiante ciment au sous-sol dans le vide sanitaire (vol.95) visible sous les conduites en place - déclaré amiantifère par l'opérateur	dégradé (général.) - risque dég.: - recommandations : Action corrective de 2nd niveau

AILE NORD (aile B)

coffrage perdu de poteaux au rez de chaussée, salles de lecture (vol. 2 et 13) - 2021 ; recouverts de toile de verre, plastique en partie basse repérage du 01/10/2014 - MISE A JOUR de l'état de conservation	recouverts - risque dég.: faible recommandations : Evaluation périodique
coffrage perdu de poteau au sous-sol, au pied de l'escalier (vol. 61) - 2021 : poteau peint repérage du 01/10/2014 - MISE A JOUR de l'état de conservation	non dégradé - risque dég.: faible recommandations : Evaluation périodique

AILE EST (aile C)

coffrage perdu de poteaux au rez de chaussée, salles de lecture (vol.15, 16 17, 18) - 2021 : poteaux peints, plinthes plastiques repérage du 01/10/2014 - MISE A JOUR de l'état de conservation	non dégradé - risque dég.: faible recommandations : Evaluation périodique
---	--

coffrage perdu de poteau au sous-sol, au pied de l'escalier (vol. 71) - 2021 : poteau peint repérage du 01/10/2014 - MISE A JOUR de l'état de conservation	non dégradé - risque dég.: faible recommandations : Evaluation périodique
---	--

AILE SUD (aile D)

coffrage perdu de poteaux au rez de chaussée, vol.24 - 2021 ; recouverts de toile de verre, plastique en partie basse repérage du 01/10/2014 - MISE A JOUR de l'état de conservation	recouvert - risque dég.: faible recommandations : Evaluation périodique
---	--

RAPPEL REGLEMENTAIRE :

Sans préjudice d'autres dispositions réglementaires applicables, le propriétaire ou son mandataire doivent avertir de la présence d'amiante toute personne pouvant intervenir sur ou à proximité des matériaux et produits concernés ou de ceux les recouvrant ou les protégeant.

REMARQUE :

Ce repérage concerne exclusivement les matériaux et produits mentionnés aux listes A et B de l'annexe 13-9 du code de la santé publique et accessibles sans sondage destructif. D'autres matériaux et produits peuvent être également amiantifères (ex : colle de carrelage, joints de chaudière etc...)

Présence d'amiante notoire hors du programme de repérage (à titre informatif et sans intention d'exhaustivité)

jardinières en amiante ciment, emballées et stockées EXTERIEURS dans l'espace vert au pied de la B.U.

3) CONDITIONS DE REALISATION DU REPERAGE

CADRE REGLEMENTAIRE : **Code de la santé publique article R.1334-14 à R. 1334-29**
en particulier l'article R.1334-29-5 ("dossier technique amiante")
arrêtés des 12 décembre 2012
Ce repérage porte exclusivement sur les matériaux et produits définis par ces textes et accessibles, conformément à celui-ci, sans sondage destructif.
L'évaluation porte sur les matériaux et produits des listes A et B précédemment repérés dans les documents transmis énumérés ci-dessous

NORMES: **NF X 46-020 d'août 2017 adaptée**
ADAPTATION de la NORME : formalisme adapté à la spécificité d'une mission d'évaluation -

Note : le présent diagnostic a pour but d'actualiser le précédent rapport de repérage amiante destiné à la constitution du D.T.A. en fonction de la réglementation issue du décret 2011-629 du 03 juin 2011, il en reprend les conclusions encore pertinentes. S'agissant d'une mise à jour, les résultats concernant les matériaux ou produits qui se sont révélés sans amiante à l'analyse ne sont pas repris.

DATE DE DIAGNOSTIC **1er Septembre 2021**

PERSONNES PRESENTES

DOCUMENTS COMMUNIQUEES R.F.I. (centre de ressource et de culture numérique) - rapport ONET - RFI A60111-1-0105 (P3 4981 en date du 01/10/2019 - principale conclusion : opération réalisée -
Fiche récapitulative du D.T.A. - rapport AC Environnement - 002HE000045-1 en date du 01/10/2014 - principale conclusion : présence d'amiante -
Diagnostic amiante avant travaux - rapport AC Environnement - 002HE000045-1 en date du 01/10/2014 - principale conclusion : présence d'amiante -
Diagnostic amiante sur programme D.T.A. - rapport AC Environnement - 002HE000045-1 en date du 01/10/2014 - principale conclusion : présence d'amiante -

ZONE DIAGNOSTIQUEE : **Ensemble des volumes où la présence de matériaux ou produits des listes A et B du CSP ont été recensés lors des précédents repérages communiqués.**

4) RECOMMANDATIONS DE GESTION

(MATERIAUX ET PRODUITS AMIANTIFERES DE LA LISTE B)

Recommandations selon l'arrêté du 12 décembre 2012

Dans tous les cas il sera fait appel à une entreprise qualifiée pour le retrait ou le confinement.

Dans le cas de retrait ou de confinement de matériaux ou produits de la liste B dans des bâtiments occupés ou fréquentés, le propriétaire fera procéder à un examen visuel de l'état des surfaces traitées et après démantèlement du confinement à une mesure d'empoussièrement avant toute restitution des locaux traités.

■ Evaluation périodique

- a) Contrôler périodiquement que l'état de dégradation des matériaux et produits concernés ne s'aggrave pas et, le cas échéant, que leur protection demeure en bon état de conservation ;
- b) Rechercher, le cas échéant, les causes de dégradation et prendre les mesures appropriées pour les supprimer.

CONCERNE :

coffrage perdu de poteaux de soutien poteaux en soutien des 3 escaliers de liaison
coffrage perdu de poteaux au rez de chaussée, salles de lecture (vol. 25 et 26)
conduites en amiante ciment, allures horizontales au sous-sol dans le vide sanitaire (vol. 95)
conduite en amiante ciment, pied enterré au sous-sol dans le vide sanitaire (vol. 95)
conduite de ventilation en amiante ciment, allure verticale au rez de chaussée dans les sanitaires (vol. 2 et 13)
coffrage perdu de poteaux au rez de chaussée, salles de lecture (vol. 61)
coffrage perdu de poteau au sous-sol, au pied de l'escalier (vol. 15, 16 17, 18)
coffrage perdu de poteau au sous-sol, au pied de l'escalier (vol. 71)
coffrage perdu de poteaux au rez de chaussée, vol.24

■ Action corrective de 2nd niveau

: concerne l'ensemble d'une zone, de telle sorte que le matériau ou produit ne soit plus soumis à aucune agression ni dégradation.

- a) Prendre, tant que les mesures mentionnées au c n'ont pas été mises en place, les mesures conservatoires appropriées pour limiter le risque de dégradation et la dispersion des fibres d'amiante. Cela peut consister à adapter, voire condamner l'usage des locaux concernés afin d'éviter toute exposition et toute dégradation du matériau ou produit contenant de l'amiante. Durant les mesures conservatoires, et afin de vérifier que celles-ci sont adaptées, une mesure d'empoussièrement est réalisée, conformément aux dispositions du code de la santé publique
- b) Procéder à une analyse de risque complémentaire, afin de définir les mesures de protection ou de retrait les plus adaptées, prenant en compte l'intégralité des matériaux et produits contenant de l'amiante dans la zone concernée ;
- c) Mettre en œuvre les mesures de protection ou de retrait définies par l'analyse de risque ;
- d) Contrôler périodiquement que les autres matériaux et produits restant accessibles, ainsi que leur protection, demeurent en bon état de conservation.

CONCERNE

débris de conduite en amiante ciment au sous-sol dans le vide sanitaire (vol.95) visible sous les condu

ANNEXES

listes A et B de l'annexe 13-9 du code de la santé publique

HORS PAGINATION

- cartographie : 5 planche(s)
- attestation d'assurance et certification des opérateurs
- fiches d'identification et de cotation des éléments repérés

tableaux de l'annexe 13-9 du Code de la Santé Publique :

Liste A mentionnée à l'article R. 1334-20

COMPOSANT A SONDER OU A VERIFIER
Flocages
Calorifugeages
Faux-plafonds

Liste B mentionnée à l'article R. 1334-21

COMPOSANT DE LA CONSTRUCTION	PARTIE DU COMPOSANT À VÉRIFIER OU À SONDER
1. Parois verticales intérieures	
Murs et cloisons « en dur » et poteaux (périphériques et intérieurs). Cloisons (légères et préfabriquées), gaines et coffres.	Enduits projetés, revêtements durs (plaques menuiserie, amiante-ciment) et entourages de poteaux (carton, amiante-ciment, matériau sandwich, carton + plâtre), coffrage perdu. Enduits projetés, panneaux de cloisons.
2. Planchers et plafonds	
Plafonds, poutres et charpentes, gaines et coffres. Planchers.	Enduits projetés, panneaux collés ou vissés. Dalles de sol.
3. Conduits, canalisations et équipements intérieurs	
Conduits de fluides (air, eau, autres fluides...). Clapets/volets coupe-feu. Portes coupe-feu. Vide-ordures.	Conduits, enveloppes de calorifuges. Clapets, volets, rebouchage. Joints (tresses, bandes). Conduits.
4. Eléments extérieurs	
Toitures. Bardages et façades légères. Conduits en toiture et façade.	Plaques, ardoises, accessoires de couverture (composites, fibres-ciment), bardeaux bitumineux. Plaques, ardoises, panneaux (composites, fibres-ciment). Conduits en amiante-ciment : eaux pluviales, eaux usées, conduits de fumée.

FICHES D'EVALUATION DES MATERIAUX ET PRODUITS REPERES

A) LISTE A

NEANT

FICHES D'EVALUATION DES MATERIAUX ET PRODUITS REPERES

B) LISTE B

**MATERIAU OU PRODUIT
REPERE**

coffrage perdu de poteaux de soutien - EXTERIEURS - poteaux en soutien des 3 escaliers de liaison -

Pour mémoire, identifié dans le rapport du 01/10/2014 ; Evaluation périodique

RESULTAT
Présence d'amiante décelée

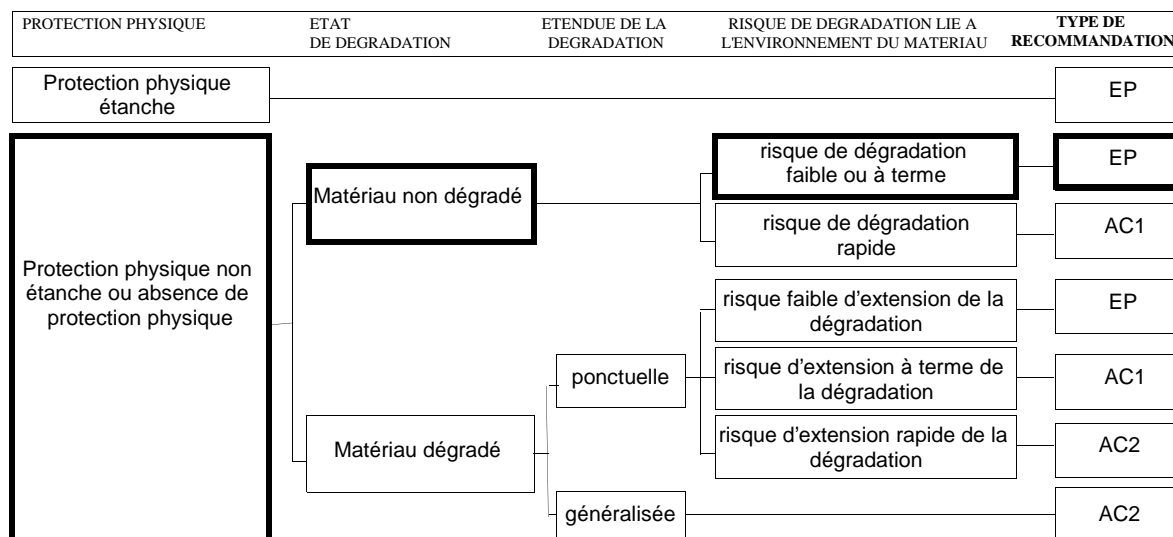
**EVALUATION
DE L'ETAT DE CONSERVATION**

EP : évaluation périodique de l'état de conservation AC1 : action corrective de niveau 1 AC2 : action corrective de niveau 2

RECOMMANDATIONS
Evaluation périodique
**EVALUATION
PERIODIQUE**

(Art. 5 de l'arrêté
du 12 décembre 2012)

a) Contrôler périodiquement que l'état de dégradation des matériaux et produits concernés ne s'aggrave pas et, le cas échéant, que leur protection demeure en bon état de conservation ;

b) Rechercher, le cas échéant, les causes de dégradation et prendre les mesures appropriées pour les supprimer.

**MATERIAU OU PRODUIT
REPERE**

 coffrage perdu de poteaux - AILE OUEST (aile E) - au rez de chaussée, salles de lecture
(vol. 25 et 26) - 2021 : recouvert de toile de verre toile abîmée localement (chariots)

Pour mémoire, identifié dans le rapport du 01/10/2014 ; Evaluation périodique

RESULTAT
Présence d'amiante décelée

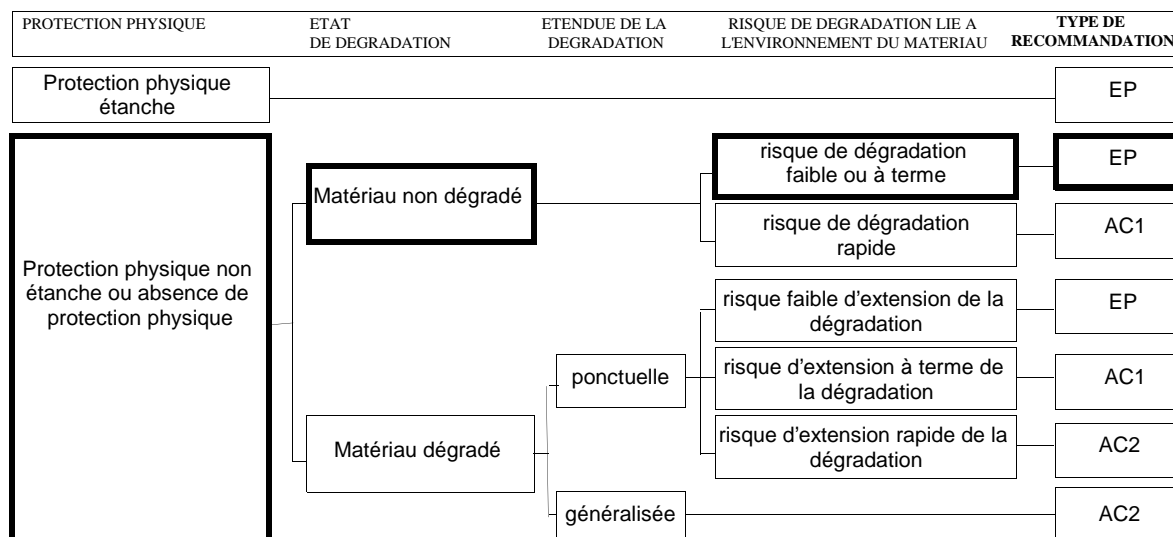
**EVALUATION
DE L'ETAT DE CONSERVATION**

EP : évaluation périodique de l'état de conservation AC1 : action corrective de niveau 1 AC2 : action corrective de niveau 2

RECOMMANDATIONS
Evaluation périodique
**EVALUATION
PERIODIQUE**

 (Art. 5 de l'arrêté
du 12 décembre 2012)

a) Contrôler périodiquement que l'état de dégradation des matériaux et produits concernés ne s'aggrave pas et, le cas échéant, que leur protection demeure en bon état de conservation ;

b) Rechercher, le cas échéant, les causes de dégradation et prendre les mesures appropriées pour les supprimer.

**MATERIAU OU PRODUIT
REPERE**

conduite de ventilation en amiante ciment, allure verticale - AILE OUEST (aile E) - au rez de chaussée dans les sanitaires (vol. 51) se poursuivant au dessus à l'entresol (vol. 57 -

Pour mémoire, identifié dans le rapport du 01/10/2014 ; Evaluation périodique

RESULTAT
Présence d'amiante décelée

**EVALUATION
DE L'ETAT DE CONSERVATION**

PROTECTION PHYSIQUE	ETAT DE DEGRADATION	ETENDUE DE LA DEGRADATION	RISQUE DE DEGRADATION LIE A L'ENVIRONNEMENT DU MATERIAU	TYPE DE RECOMMANDATION
Protection physique étanche				EP
Protection physique non étanche ou absence de protection physique	Matériau non dégradé		risque de dégradation faible ou à terme	EP
			risque de dégradation rapide	AC1
	Matériau dégradé	ponctuelle	risque faible d'extension de la dégradation	EP
			risque d'extension à terme de la dégradation	AC1
		généralisée	risque d'extension rapide de la dégradation	AC2
				AC2

EP : évaluation périodique de l'état de conservation AC1 : action corrective de niveau 1 AC2 : action corrective de niveau 2

RECOMMANDATIONS
Evaluation périodique
**EVALUATION
PERIODIQUE**

 (Art. 5 de l'arrêté
du 12 décembre 2012)

a) Contrôler périodiquement que l'état de dégradation des matériaux et produits concernés ne s'aggrave pas et, le cas échéant, que leur protection demeure en bon état de conservation ;

b) Rechercher, le cas échéant, les causes de dégradation et prendre les mesures appropriées pour les supprimer.

**MATERIAU OU PRODUIT
REPERE**

conduites en amiante ciment, allures horizontales - AILE OUEST (aile E) - au sous-sol dans le vide sanitaire (vol. 95) -

Pour mémoire, identifié dans le rapport du 01/10/2014 ; Evaluation périodique

RESULTAT
Présence d'amiante décelée

**EVALUATION
DE L'ETAT DE CONSERVATION**

PROTECTION PHYSIQUE	ETAT DE DEGRADATION	ETENDUE DE LA DEGRADATION	RISQUE DE DEGRADATION LIE A L'ENVIRONNEMENT DU MATERIAU	TYPE DE RECOMMANDATION
Protection physique étanche				EP
Protection physique non étanche ou absence de protection physique	Matériau non dégradé		risque de dégradation faible ou à terme	EP
			risque de dégradation rapide	AC1
	Matériau dégradé	ponctuelle	risque faible d'extension de la dégradation	EP
			risque d'extension à terme de la dégradation	AC1
		généralisée	risque d'extension rapide de la dégradation	AC2
				AC2

EP : évaluation périodique de l'état de conservation AC1 : action corrective de niveau 1 AC2 : action corrective de niveau 2

RECOMMANDATIONS
Evaluation périodique
**EVALUATION
PERIODIQUE**

(Art. 5 de l'arrêté
du 12 décembre 2012)

a) Contrôler périodiquement que l'état de dégradation des matériaux et produits concernés ne s'aggrave pas et, le cas échéant, que leur protection demeure en bon état de conservation ;

b) Rechercher, le cas échéant, les causes de dégradation et prendre les mesures appropriées pour les supprimer.

**MATERIAU OU PRODUIT
REPERE**

conduite en amiante ciment, pied enterré - AILE OUEST (aile E) - au sous-sol dans le vide sanitaire (vol. 95) -

Pour mémoire, identifié dans le rapport du 01/10/2014 ; Evaluation périodique

RESULTAT
Présence d'amiante décelée

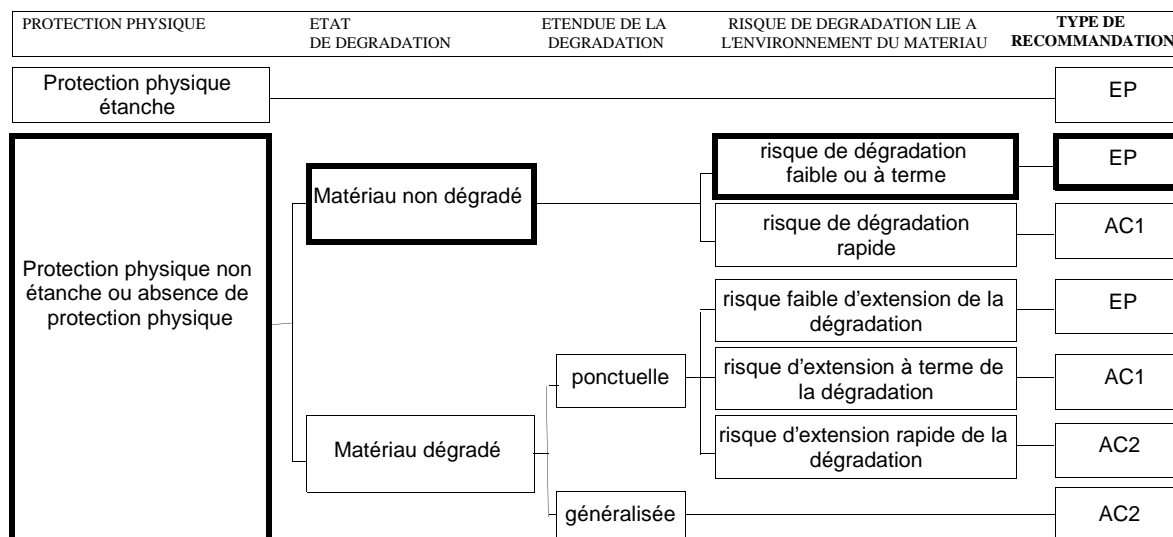
**EVALUATION
DE L'ETAT DE CONSERVATION**

EP : évaluation périodique de l'état de conservation AC1 : action corrective de niveau 1 AC2 : action corrective de niveau 2

RECOMMANDATIONS
Evaluation périodique
**EVALUATION
PERIODIQUE**

(Art. 5 de l'arrêté
du 12 décembre 2012)

a) Contrôler périodiquement que l'état de dégradation des matériaux et produits concernés ne s'aggrave pas et, le cas échéant, que leur protection demeure en bon état de conservation ;

b) Rechercher, le cas échéant, les causes de dégradation et prendre les mesures appropriées pour les supprimer.

**MATERIAU OU PRODUIT
REPERE**

déchets de conduite en amiante ciment - AILE OUEST (aile E) - au sous-sol dans le vide sanitaire (vol.95) visible sous les conduites en place -

Identifié lors de la présente mise à jour

RESULTAT
Présence d'amiante décelée

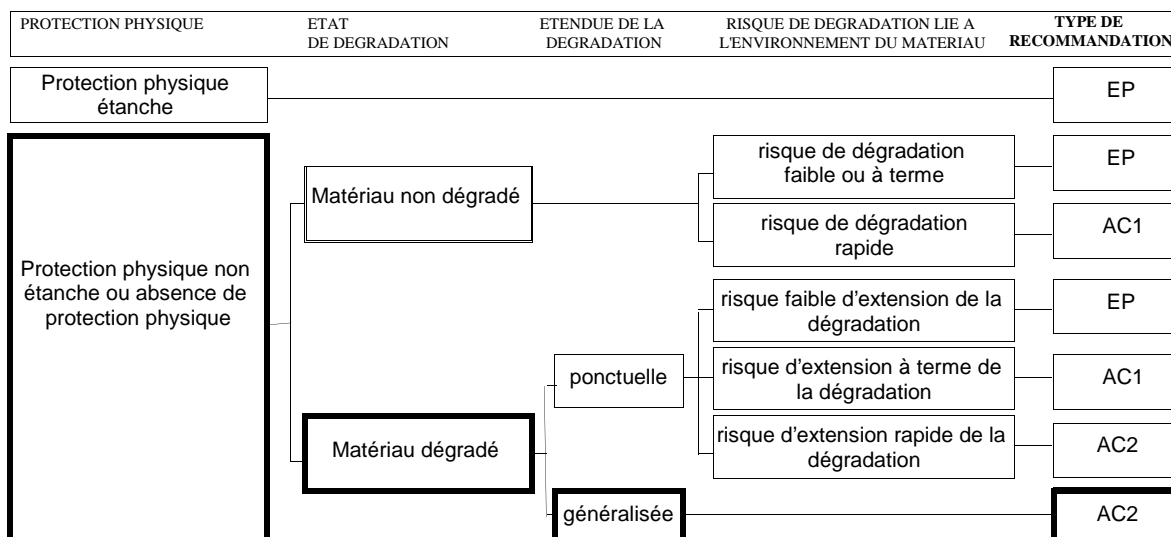
**EVALUATION
DE L'ETAT DE CONSERVATION**

EP : évaluation périodique de l'état de conservation AC1 : action corrective de niveau 1 AC2 : action corrective de niveau 2

RECOMMANDATIONS
**ACTION CORRECTIVE
DE 2ND NIVEAU**

(Art. 5 de l'arrêté
du 12 décembre 2012)

Action corrective de 2nd niveau

: concerne l'ensemble d'une zone, de telle sorte que le matériau ou produit ne soit plus soumis à aucune agression ni dégradation.

- Prendre, tant que les mesures mentionnées au c n'ont pas été mises en place, les mesures conservatoires appropriées pour limiter le risque de dégradation et la dispersion des fibres d'amiante. Cela peut consister à adapter, voire condamner l'usage des locaux concernés afin d'éviter toute exposition et toute dégradation du matériau ou produit contenant de l'amiante. Durant les mesures conservatoires, et afin de vérifier que celles-ci sont adaptées, une mesure d'empoussièrement est réalisée, conformément aux dispositions du code de la santé publique
- Procéder à une analyse de risque complémentaire, afin de définir les mesures de protection ou de retrait les plus adaptées, prenant en compte l'intégralité des matériaux et produits contenant de l'amiante dans la zone concernée ;
- Mettre en œuvre les mesures de protection ou de retrait définies par l'analyse de risque ;
- Contrôler périodiquement que les autres matériaux et produits restant accessibles, ainsi que leur protection, demeurent en bon état de conservation.

**MATERIAU OU PRODUIT
REPERE**

 coffrage perdu de poteaux - AILE NORD (aile B) - au rez de chaussée, salles de lecture
(vol. 2 et 13) - 2021 ; recouverts de toile de verre, plastique en partie basse

Pour mémoire, identifié dans le rapport du 01/10/2014 ; Evaluation périodique

RESULTAT
Présence d'amiante décelée

**EVALUATION
DE L'ETAT DE CONSERVATION**

PROTECTION PHYSIQUE	ETAT DE DEGRADATION	ETENDUE DE LA DEGRADATION	RISQUE DE DEGRADATION LIE A L'ENVIRONNEMENT DU MATERIAU	TYPE DE RECOMMANDATION
Protection physique étanche				EP
Protection physique non étanche ou absence de protection physique	Matériau non dégradé		risque de dégradation faible ou à terme	EP
			risque de dégradation rapide	AC1
	Matériau dégradé	ponctuelle	risque faible d'extension de la dégradation	EP
			risque d'extension à terme de la dégradation	AC1
		généralisée	risque d'extension rapide de la dégradation	AC2
				AC2

EP : évaluation périodique de l'état de conservation AC1 : action corrective de niveau 1 AC2 : action corrective de niveau 2

RECOMMANDATIONS
Evaluation périodique
**EVALUATION
PERIODIQUE**

 (Art. 5 de l'arrêté
du 12 décembre 2012)

a) Contrôler périodiquement que l'état de dégradation des matériaux et produits concernés ne s'aggrave pas et, le cas échéant, que leur protection demeure en bon état de conservation ;

b) Rechercher, le cas échéant, les causes de dégradation et prendre les mesures appropriées pour les supprimer.

**MATERIAU OU PRODUIT
REPERE**

coffrage perdu de poteau - AILE NORD (aile B) - au sous-sol, au pied de l'escalier (vol. 61) - 2021 : poteau peint

Pour mémoire, identifié dans le rapport du 01/10/2014 ; Evaluation périodique

RESULTAT
Présence d'amiante décelée

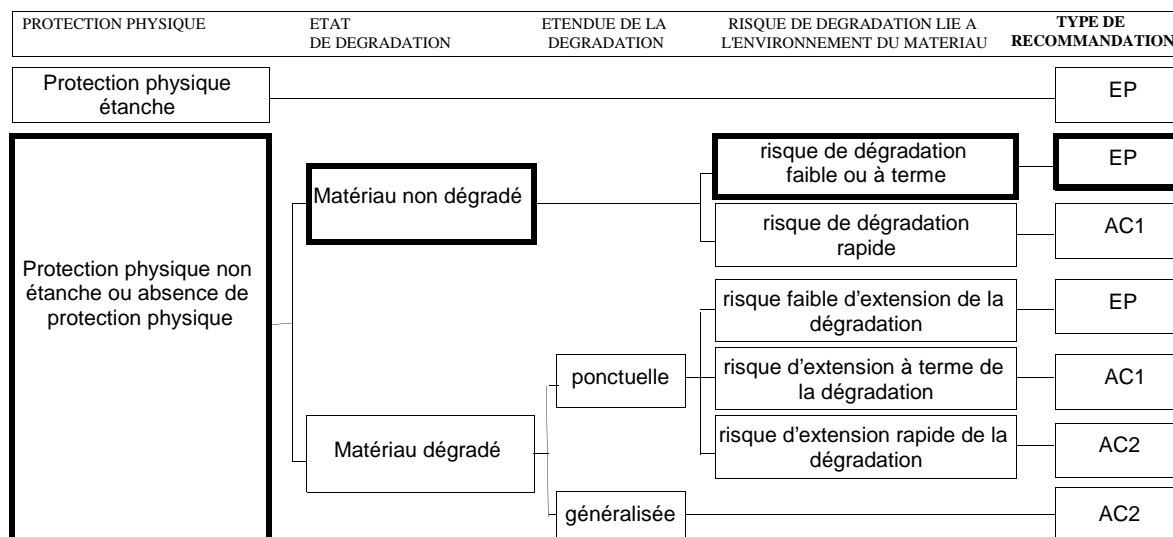
**EVALUATION
DE L'ETAT DE CONSERVATION**

EP : évaluation périodique de l'état de conservation AC1 : action corrective de niveau 1 AC2 : action corrective de niveau 2

RECOMMANDATIONS
Evaluation périodique
**EVALUATION
PERIODIQUE**

(Art. 5 de l'arrêté
du 12 décembre 2012)

a) Contrôler périodiquement que l'état de dégradation des matériaux et produits concernés ne s'aggrave pas et, le cas échéant, que leur protection demeure en bon état de conservation ;

b) Rechercher, le cas échéant, les causes de dégradation et prendre les mesures appropriées pour les supprimer.

**MATERIAU OU PRODUIT
REPERE**

coffrage perdu de poteaux - AILE EST (aile C) - au rez de chaussée, salles de lecture
(vol.15, 16 17, 18) - 2021 : poteaux peints, plinthes plastiques

Pour mémoire, identifié dans le rapport du 01/10/2014 ; Evaluation périodique

RESULTAT
Présence d'amiante décelée

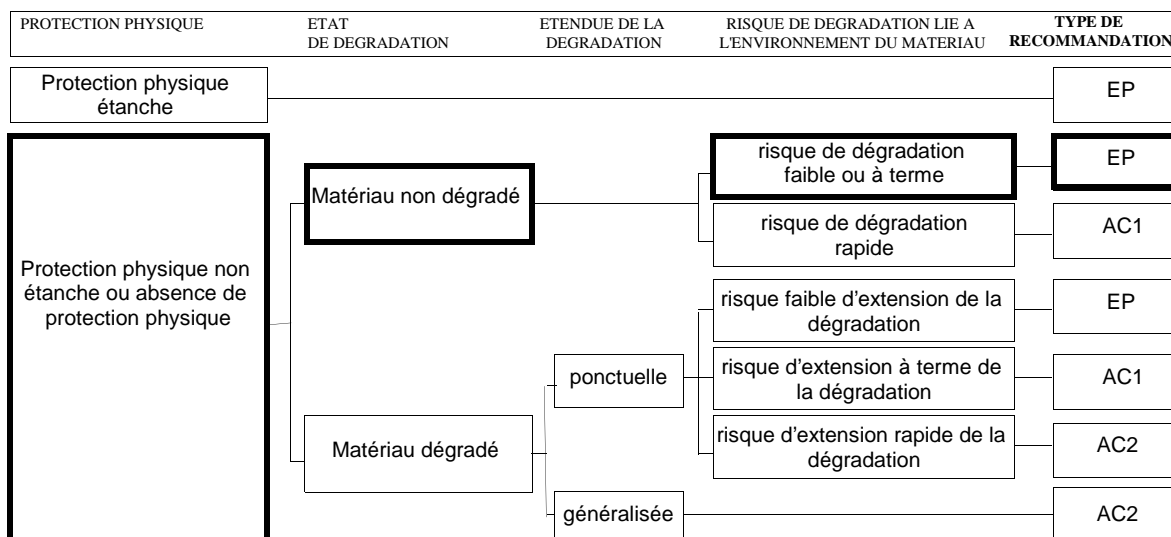
**EVALUATION
DE L'ETAT DE CONSERVATION**

EP : évaluation périodique de l'état de conservation AC1 : action corrective de niveau 1 AC2 : action corrective de niveau 2

RECOMMANDATIONS
Evaluation périodique
**EVALUATION
PERIODIQUE**

(Art. 5 de l'arrêté
du 12 décembre 2012)

a) Contrôler périodiquement que l'état de dégradation des matériaux et produits concernés ne s'aggrave pas et, le cas échéant, que leur protection demeure en bon état de conservation ;

b) Rechercher, le cas échéant, les causes de dégradation et prendre les mesures appropriées pour les supprimer.

**MATERIAU OU PRODUIT
REPERE**

coffrage perdu de poteau - AILE EST (aile C) - au sous-sol, au pied de l'escalier (vol. 71) - 2021 : poteau peint

Pour mémoire, identifié dans le rapport du 01/10/2014 ; Evaluation périodique

RESULTAT
Présence d'amiante décelée

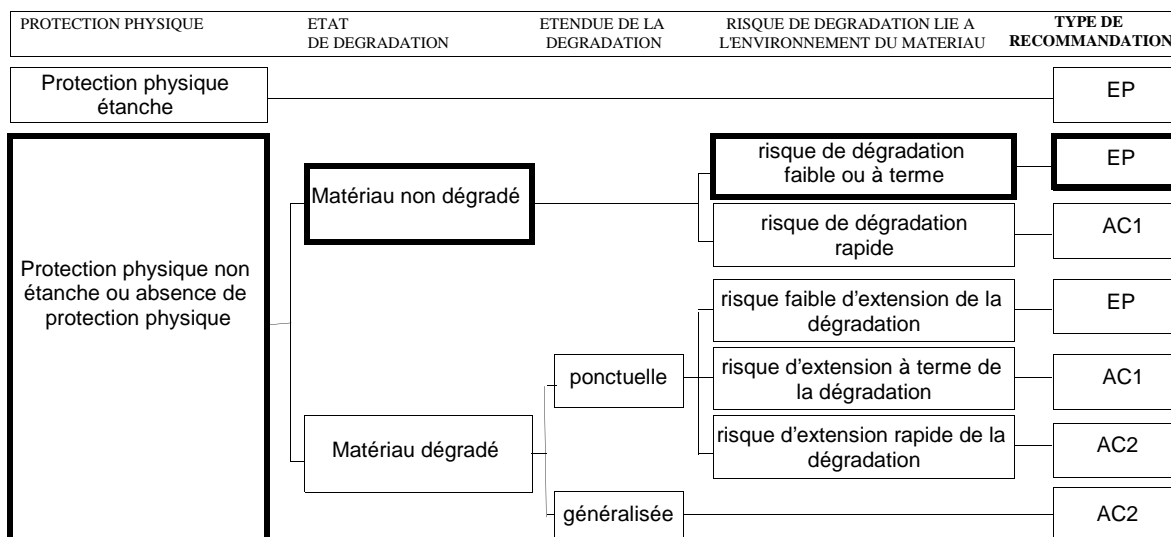
**EVALUATION
DE L'ETAT DE CONSERVATION**

EP : évaluation périodique de l'état de conservation AC1 : action corrective de niveau 1 AC2 : action corrective de niveau 2

RECOMMANDATIONS
Evaluation périodique
**EVALUATION
PERIODIQUE**

(Art. 5 de l'arrêté
du 12 décembre 2012)

a) Contrôler périodiquement que l'état de dégradation des matériaux et produits concernés ne s'aggrave pas et, le cas échéant, que leur protection demeure en bon état de conservation ;

b) Rechercher, le cas échéant, les causes de dégradation et prendre les mesures appropriées pour les supprimer.

**MATERIAU OU PRODUIT
REPERE**

coffrage perdu de poteaux - AILE SUD (aile D) - au rez de chaussée, vol.24 - 2021 ;
recouverts de toile de verre, plastique en partie basse

Pour mémoire, identifié dans le rapport du 01/10/2014 ; Evaluation périodique

RESULTAT
Présence d'amiante décelée

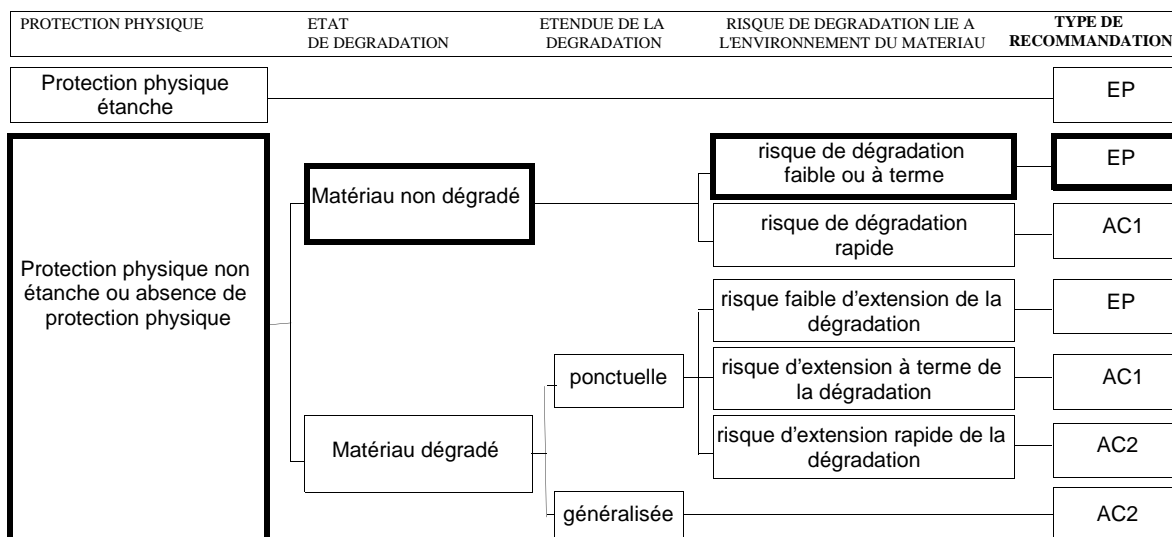
**EVALUATION
DE L'ETAT DE CONSERVATION**

EP : évaluation périodique de l'état de conservation AC1 : action corrective de niveau 1 AC2 : action corrective de niveau 2

RECOMMANDATIONS
Evaluation périodique
**EVALUATION
PERIODIQUE**

(Art. 5 de l'arrêté
du 12 décembre 2012)

a) Contrôler périodiquement que l'état de dégradation des matériaux et produits concernés ne s'aggrave pas et, le cas échéant, que leur protection demeure en bon état de conservation ;

b) Rechercher, le cas échéant, les causes de dégradation et prendre les mesures appropriées pour les supprimer.

FICHES D'IDENTIFICATION DES MATERIAUX ET PRODUITS REPERES

HORS PROGRAMME DE REPERAGE DU D.T.A.

(à titre indicatif, sans intention d'exhaustivité)

MATERIAU OU PRODUIT
REPERE

jardinières en amiante ciment, emballées et stockées - EXTERIEURS - - dans l'espace vert
au pied de la B.U.

DECISION DE L'OPERATEUR

Présence d'amiante décelée

PHOTOGRAPHIE(S)



DOSSIER TECHNIQUE AMIANTE
MPCA - MISE A JOUR DES EVALUATIONS
CARTOGRAPHIE

Immeuble diagnostiqué	AILES B.U.
	Campus de Nanterre
	NANTERRE
date du diagnostic	1er Septembre 2021
numéro de dossier - date	A 8342 du 08/09/2021

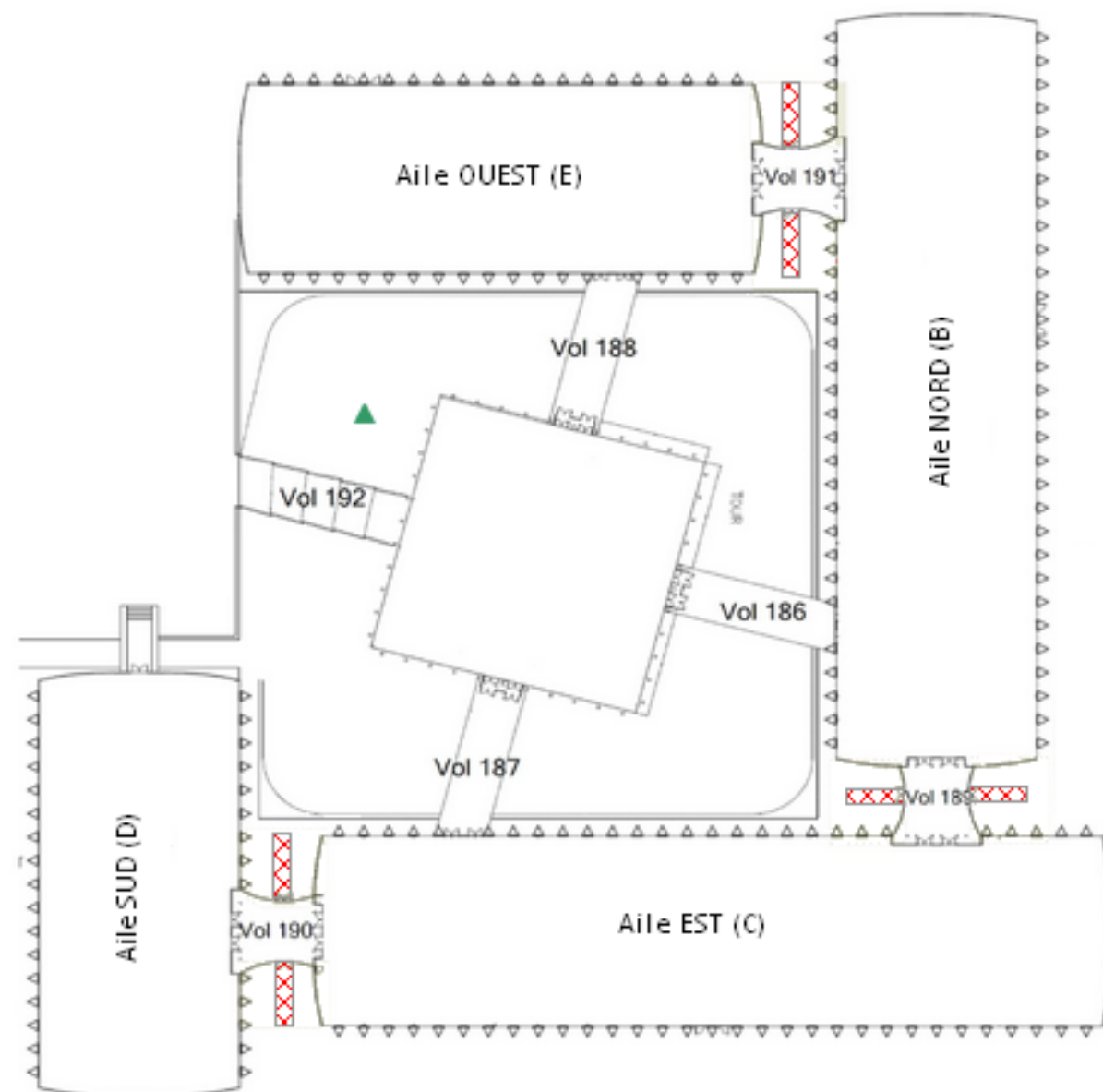

coffrages perdu en amiant-ciment
des poteaux de soutien
des escaliers de liaison

matériaux et produits contenant de l'amiante - évaluation 2021

	coffrages perdu en amiant-ciment des poteaux de soutien des escaliers de liaison E.P. : évaluation périodique
	jardinières en amiant-ciment emballées et stockées (hors programme de repérage)

AILES - EXTERIEURS

SCHEMA 1 / 5
 LOCALISATION DES ELEMENTS AMIANTIFERES

fond de plan d'après extrait du D.T.A. transmis

diagnostic réalisé par
DIAGTIM
 17, Breteuil, av de Mormal
 59 800 LILLE
 tél. : 03 20 88 44 01

DOSSIER TECHNIQUE AMIANTE MPCA - MISE A JOUR DES EVALUATIONS CARTOGRAPHIE	
Immeuble diagnostiqué	AILES B.U.
	Campus de Nanterre
	NANTERRE
date du diagnostic	1er Septembre 2021
numéro de dossier - date	A 8342 du 08/09/2021

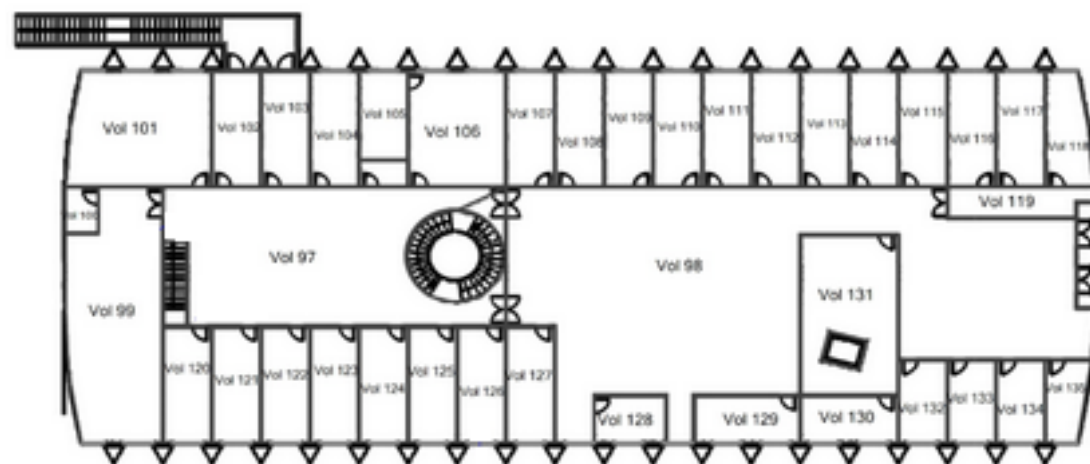

ETAGE

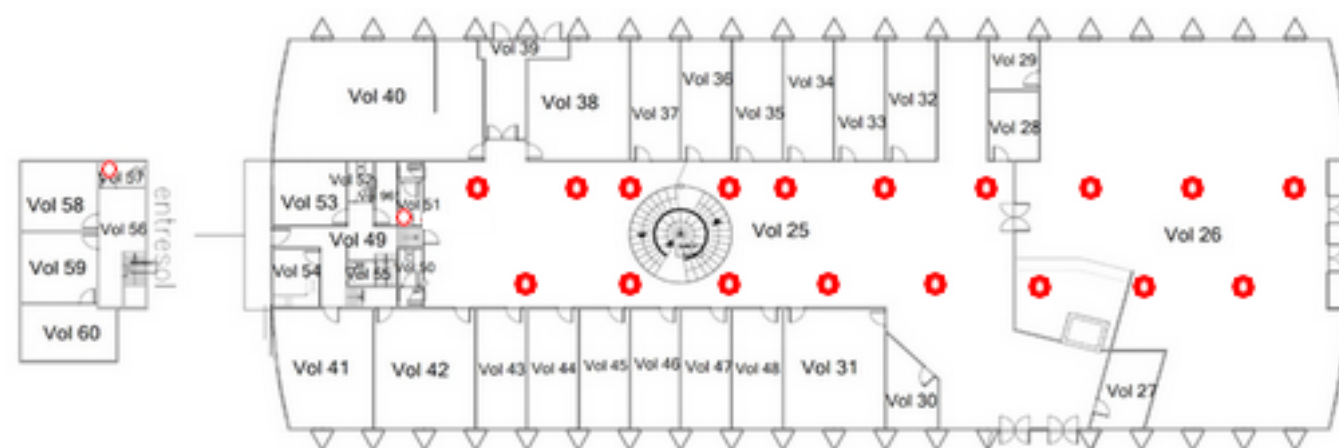

REZ DE CH.

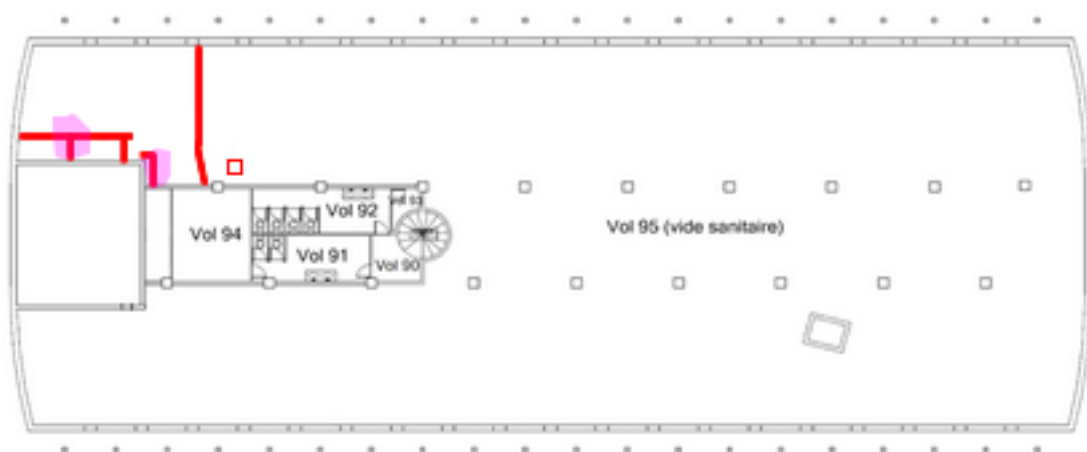

SOUS-SOL

matériaux et produits contenant de l'amiante - évaluation 2021

	coffrages perdus de poteaux en amiante ciment E.P. : évaluation périodique
	conduites en amiante ciment E.P. : évaluation périodique
	débris de conduite en amiante ciment au sol AC2 : action corrective de second niveau

AILE OUEST (aile E)

SCHEMA 2 / 5

LOCALISATION DES ELEMENTS AMIANTIFERES

fond de plan d'après extrait du D.T.A. transmis

diagnostic réalisé par

DIAGTIM

DIAGTIM
17, Breteuil, av de Mormal
59 800 LILLE
tél. : 03 20 88 44 01

DOSSIER TECHNIQUE AMIANTE MPCA - MISE A JOUR DES EVALUATIONS CARTOGRAPHIE	
Immeuble diagnostiqué	AILES B.U.
	Campus de Nanterre
	NANTERRE
date du diagnostic	1er Septembre 2021
numéro de dossier - date	A 8342 du 08/09/2021

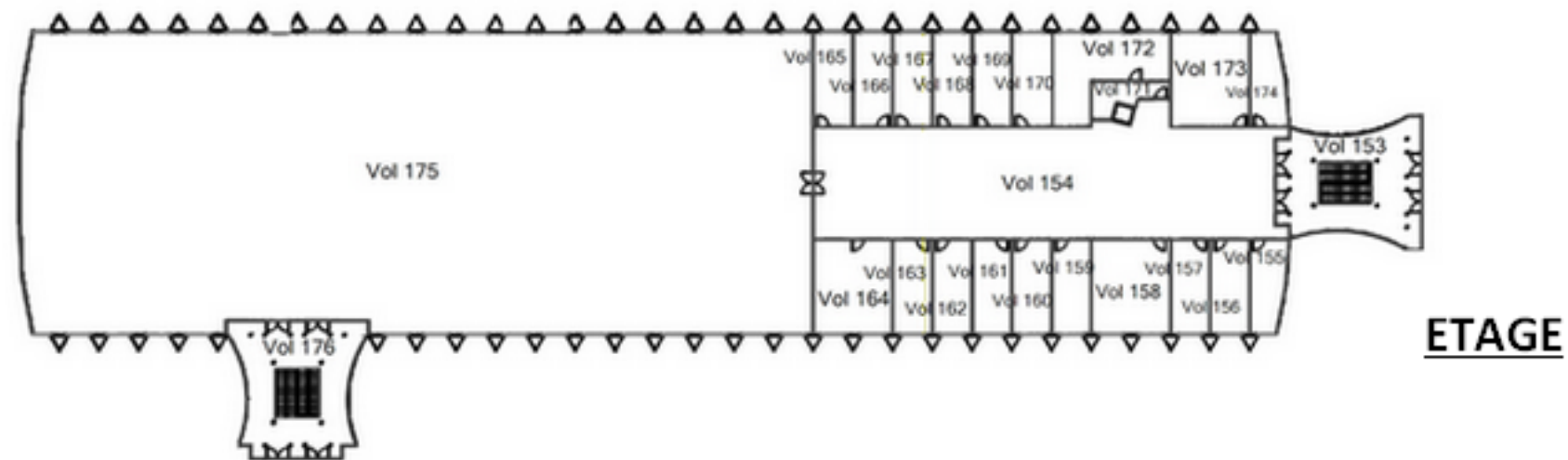

ETAGE

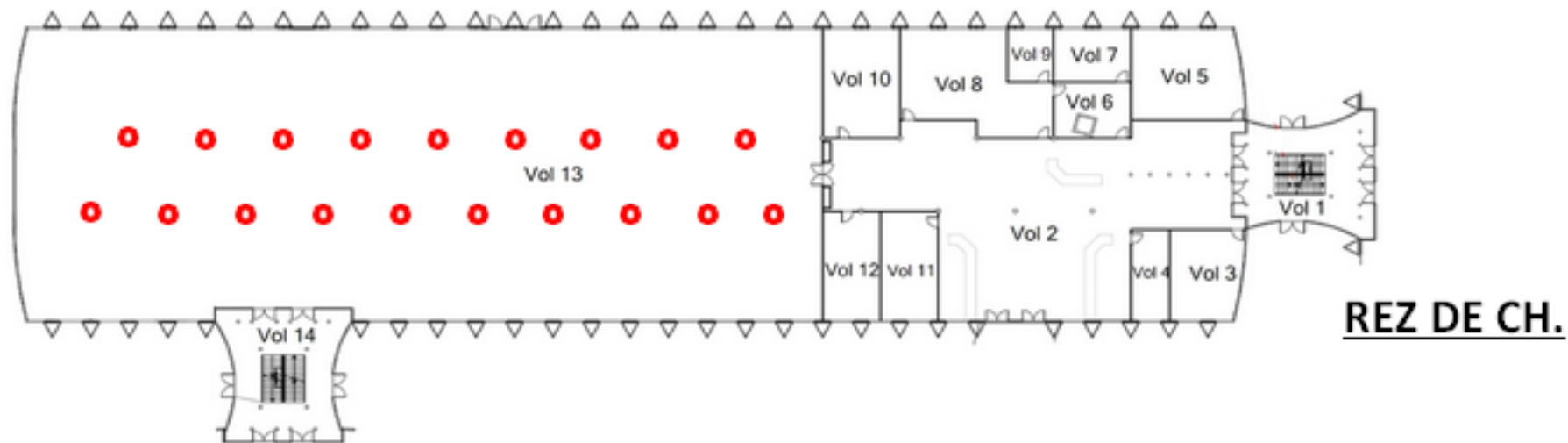

REZ DE CH.



SOUS-SOL

matériaux et produits contenant de l'amiante - évaluation 2021

- coffrages perdus de poteaux en amiante ciment
- E.P. : évaluation périodique

AILE NORD (aile B)

SCHEMA 3 / 5

LOCALISATION DES ELEMENTS AMIANTIFERES

fond de plan d'après extrait du D.T.A. transmis

diagnostic réalisé par

DIAGTIM®

DIAGTIM
17, Breteuil, av de Mormal
59 800 LILLE
tél. : 03 20 88 44 01

DOSSIER TECHNIQUE AMIANTE	
MPCA - MISE A JOUR DES EVALUATIONS	
CARTOGRAPHIE	
Immeuble diagnostiqué	AILES B.U.
	Campus de Nanterre
	NANTERRE
date du diagnostic	1er Septembre 2021
numéro de dossier - date	A 8342 du 08/09/2021

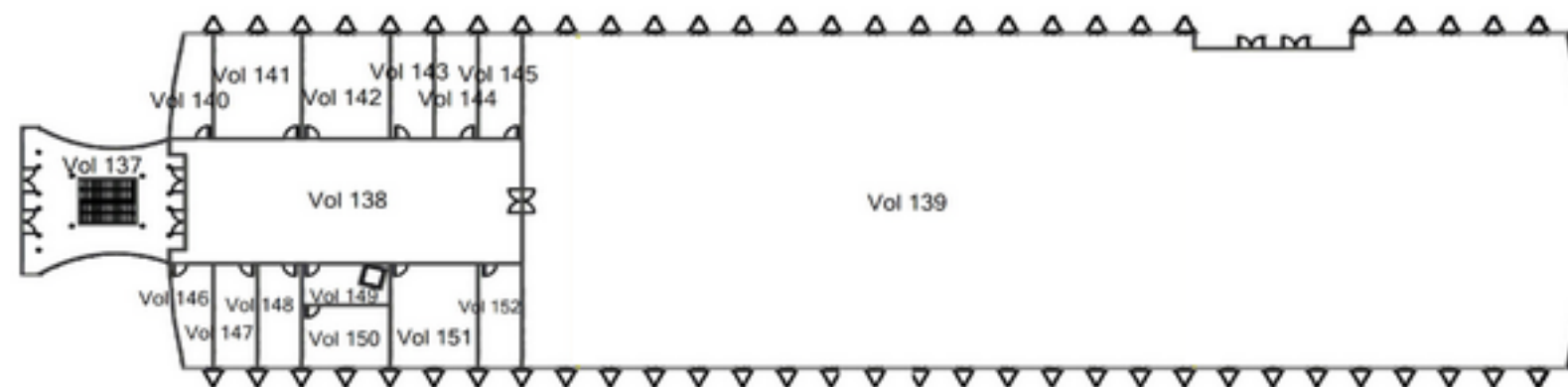

ETAGE

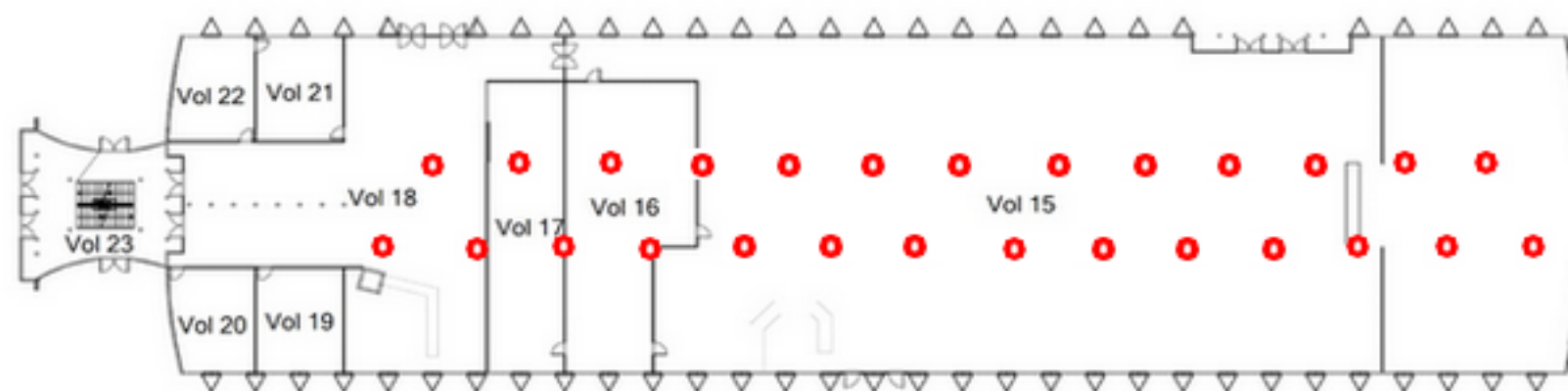

REZ DE CH.



SOUS-SOL

matériaux et produits contenant de l'amiante - évaluation 2021

- coffrages perdus de poteaux en amiante ciment
- E.P. : évaluation périodique

AILE EST (aile C)

SCHEMA 4 / 5

LOCALISATION DES ELEMENTS AMIANTIFERES

fond de plan d'après extrait du D.T.A. transmis

diagnostic réalisé par

DIAGTIM

DIAGTIM
17, Breteuil, av de Mormal
59 800 LILLE
tél. : 03 20 88 44 01

DOSSIER TECHNIQUE AMIANTE	
MPCA - MISE A JOUR DES EVALUATIONS	
CARTOGRAPHIE	
Immeuble diagnostiqué	AILES B.U.
	Campus de Nanterre
	NANTERRE
date du diagnostic	1er Septembre 2021
numéro de dossier - date	A 8342 du 08/09/2021

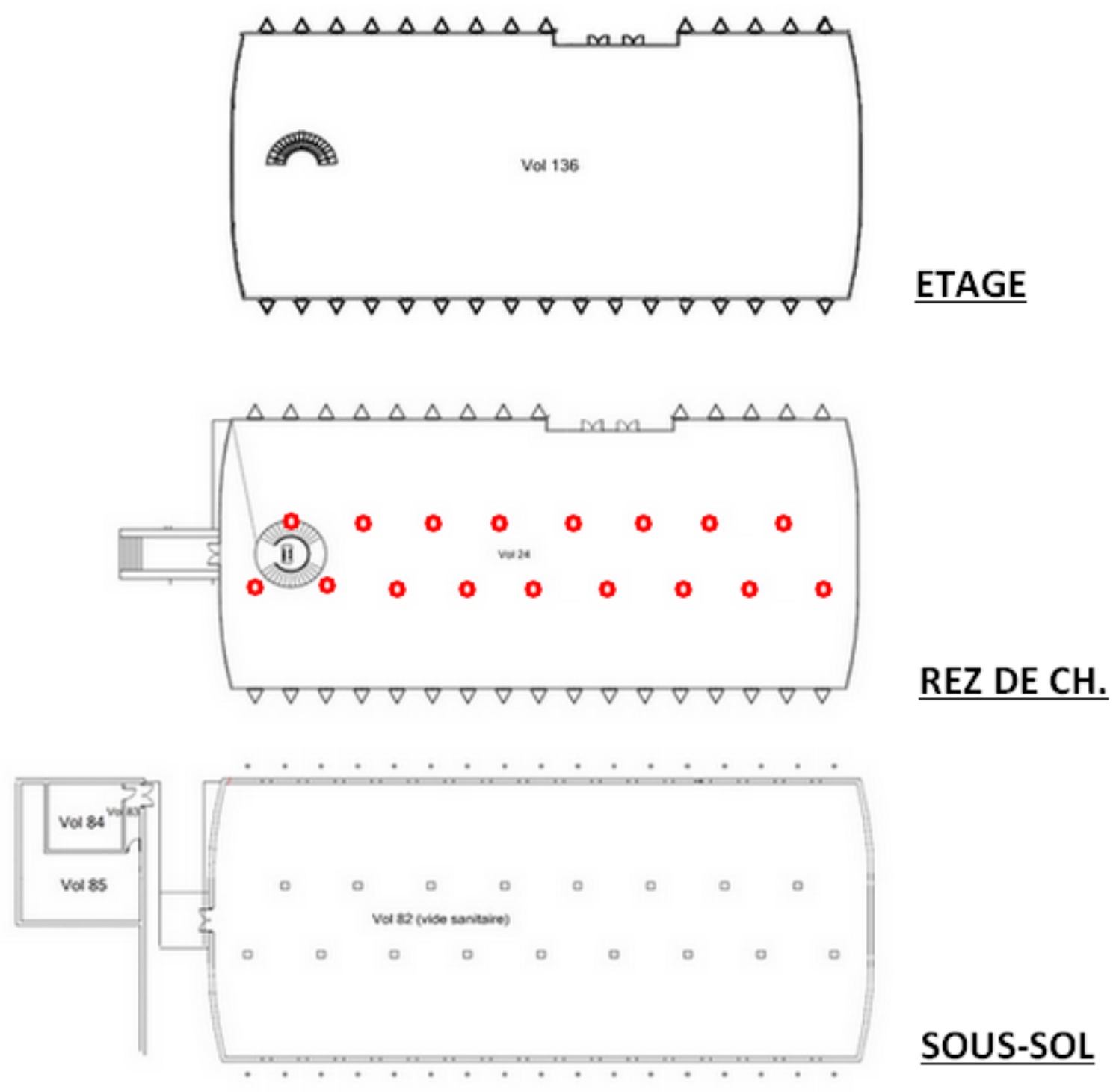

matériaux et produits contenant de l'amiante - évaluation 2021

●
coffrages perdus de poteaux en amiante ciment
E.P. : évaluation périodique

AILE SUD (aile D)

SCHEMA 5 / 5
LOCALISATION DES ELEMENTS AMIANTIFERES
fond de plan d'après extrait du D.T.A. transmis

diagnostic réalisé par

DIAGTIM®

17, Breteuil, av de Mormal
59 800 LILLE
tél. : 03 20 88 44 01

CARTE DE CERTIFICATION

afnor
CERTIFICATION
DE PERSONNES
AFNOR CERTIFICATION

NUMERO ODI/AMM/14035799
VALABLE DU 28/06/2017
AU 27/06/2022

SOPHIE RENVERSEZ

CERTIFICATION
OPERATEUR DE DIAGNOSTICS IMMOBILIERS - AMIANTE
MENTION

CERTIFICAT AFNOR CERTIFICATION

Accréditation Cofrac n°4-0057 Certification de Personnes, portée disponible sur www.cofrac.fr et selon l'arrêté du 25 juillet 2016 définissant les critères de certification des compétences des personnes physiques opérateurs de repérages, d'évaluation périodique de l'état de conservation des matériaux et produits contenant de l'amiante, et d'examen visuel après travaux dans les immeubles bâtis et les critères d'accréditation des organismes de certification

FRANCK LEBEUGLE
Directeur Général

AFNOR CERTIFICATION
11 rue Francis de Pressensé
93571 La Plaine Saint-Denis Cedex
certification-personnes@afnor.org
+33 (0)1 41 62 80 00

CARTE DE CERTIFICATION

afnor
CERTIFICATION
DE PERSONNES
AFNOR CERTIFICATION

NUMERO ODI/AMM/07091699
VALABLE DU 28/06/2017
AU 27/06/2022

AXEL CAILLIAUX

CERTIFICATION
OPERATEUR DE DIAGNOSTICS IMMOBILIERS - AMIANTE
MENTION

CERTIFICAT AFNOR CERTIFICATION

Accréditation Cofrac n°4-0057 Certification de Personnes, portée disponible sur www.cofrac.fr et selon l'arrêté du 25 juillet 2016 définissant les critères de certification des compétences des personnes physiques opérateurs de repérages, d'évaluation périodique de l'état de conservation des matériaux et produits contenant de l'amiante, et d'examen visuel après travaux dans les immeubles bâtis et les critères d'accréditation des organismes de certification

FRANCK LEBEUGLE
Directeur Général

AFNOR CERTIFICATION
11 rue Francis de Pressensé
93571 La Plaine Saint-Denis Cedex
certification-personnes@afnor.org
+33 (0)1 41 62 80 00

CARTE DE CERTIFICATION

afnor
CERTIFICATION
DE PERSONNES
AFNOR CERTIFICATION

NUMERO ODI/AMM/14035899
VALABLE DU 30/06/2017
AU 29/06/2022

GINO LACROIX

CERTIFICATION
OPERATEUR DE DIAGNOSTICS IMMOBILIERS - AMIANTE
MENTION

CERTIFICAT AFNOR CERTIFICATION

Accréditation Cofrac n°4-0057 Certification de Personnes, portée disponible sur www.cofrac.fr et selon l'arrêté du 25 juillet 2016 définissant les critères de certification des compétences des personnes physiques opérateurs de repérages, d'évaluation périodique de l'état de conservation des matériaux et produits contenant de l'amiante, et d'examen visuel après travaux dans les immeubles bâtis et les critères d'accréditation des organismes de certification

FRANCK LEBEUGLE
Directeur Général

AFNOR CERTIFICATION
11 rue Francis de Pressensé
93571 La Plaine Saint-Denis Cedex
certification-personnes@afnor.org
+33 (0)1 41 62 80 00

Certificat de compétences Diagnostiqueur Immobilier

N° CPDI 0884 Version 006

Je soussigné, Philippe TROYAUX, Directeur Général d'I.Cert, atteste que :

Monsieur DELEIS Nicolas

Est certifié(e) selon le référentiel I.Cert dénommé CPDI DI 01, dispositif de certification de personnes réalisant des diagnostics immobiliers pour les missions suivantes :

Amiante Avec Mention
Date d'effet : 03/04/2022 Date d'expiration : 03/04/2023

Amiante Sans Mention
Date d'effet : 04/04/2017 Date d'expiration : 03/04/2022

Plomb
Date d'effet : 04/04/2017 Date d'expiration : 03/04/2022

En foi de quoi ce certificat est délivré, pour valoir et servir ce que de droit.
Edité à Saint-Orgère, le 04/04/2017.

I.Cert
Certification de personnes Diagnostiqueur
Portée disponible sur www.icert.fr
Procédures : Bimetal G - Rue de la Trinité - 37500 Saint-Gorgère

Certificat de compétences Diagnostiqueur Immobilier

N° CPDI3724 Version 003

Je soussigné, Philippe TROYAUX, Directeur Général d'I.Cert, atteste que :

Monsieur LAOIR Nordine

Est certifié(e) selon le référentiel I.Cert dénommé CPDI DI 01, dispositif de certification de personnes réalisant des diagnostics immobiliers pour les missions suivantes :

Amiante Avec Mention
Date d'effet : 17/07/2017 Date d'expiration : 16/07/2022

Amiante Sans Mention
Date d'effet : 17/07/2017 Date d'expiration : 16/07/2022

Plomb
Date d'effet : 23/12/2015 Date d'expiration : 22/12/2020

En foi de quoi ce certificat est délivré, pour valoir et servir ce que de droit.
Edité à Saint-Gorgère, le 21/07/2017.

I.Cert
Certification de personnes Diagnostiqueur
Portée disponible sur www.icert.fr
Procédures : Bimetal G - Rue de la Trinité - 37500 Saint-Gorgère

ATTESTATION D'ASSURANCE

2021

SARL SOPHIE RENVERSEZ ARCHITECTURE
Société d'Architecture

34 RUE DRUILLE
59000 LILLE
France
Paris, le 01 janvier 2021

ATTESTATION D'ASSURANCE ARCHITECTE

La société d'assurance soussignée atteste avoir délivré à :

N° d'identification : 2464098400
N° de profession : 15114
Une police N° : 1511248

couvert(e) responsable qui peut être engagé(e) raison des actes qu'elle accomplit à titre professionnel ou des actes de ses préposés du 01/01/2021 au 31/12/2021.

N° d'édition : 20211003024

La garantie du contrat s'applique aux opérations réalisées en France métropolitaine et dans les départements d'outre-mer, et dont le coût prévisionnel des travaux honoraires n'excède pas 30 000 000,00 € hors taxes sous réserve que le Contrat Collectif de la société d'assurance souscrite par la société assurée soit en cours pendant les opérations.

Le montant de la garantie est de 20 000 000,00 € hors taxes.

Fait à Paris, le 01 janvier 2021

Le Mandataire des Architectes Français

MAF
MAIRIE DES ARCHITECTES FRANÇAIS
18 rue de Valenciennes 75001 Paris
Tél : 01 42 78 10 00
www.maf.fr

Contrat d'assurance des responsabilités professionnelles des architectes

00562012

CONVENTION SPECIALE
DIAGNOSTICS TECHNIQUES IMMOBILIERS

Les conditions générales du 21 mars 2007 qui précèdent et la convention spéciale qui suit, la MAF assure :

SARL SOPHIE RENVERSEZ ARCHITECTURE
Société d'Architecture
N° d'identification : 30402019
N° de contrat : 1455498
N° d'engagement : 134343

Article 1 - Objet de la garantie
La garantie couvre les responsabilités professionnelles des architectes pour les opérations de repérages, d'évaluation périodique de l'état de conservation des matériaux et produits contenant de l'amiante, et d'examen visuel après travaux dans les immeubles bâtis et les critères d'accréditation des organismes de certification.

Article 2 - Conditions d'application de la garantie
La garantie s'applique aux opérations réalisées en France métropolitaine et dans les départements d'outre-mer, et dont le coût prévisionnel des travaux honoraires n'excède pas 30 000 000,00 € hors taxes sous réserve que le Contrat Collectif de la société d'assurance souscrite par la société assurée soit en cours pendant les opérations.

Article 3 - Montant de la garantie
Le montant de la garantie est de 20 000 000,00 € hors taxes.

Article 4 - Montant de la garantie
Le montant de la garantie est de 20 000 000,00 € hors taxes.

NATURE DES DOMMAGES GARANTIS	Montant de la garantie par sinistre	Montant de la garantie par sinistre
dommages corporels	4 000 000,00 €	13 000 000,00 €
- pertes financières	300 000,00 €	900 000,00 €
- pertes financières	300 000,00 €	900 000,00 €
- dommages matériels et immatériels	1 700 000,00 €	5 250 000,00 €
- pertes financières	300 000,00 €	900 000,00 €

> Le montant total de la garantie ne peut excéder 4 793 000,00 € par sinistre, hors dommages corporels.

14/01/2021 193 21.03.2007